

FAIR ISLE SLIPOVER

SADNES GARN

DEN NORSKE
GARNFABRIKKEN
SIDEN 1888



FAIR ISLE SLIPOVER

VEST MED MØNSTER ETTER DIAGRAM / OLAUG BEATE BJELLAND

Nr 3

FAIR ISLE SLIPOVER

Vest med mønster
Oppskrift: Anita Brathetland

Størrelse:
(XS) S (M) L (XL) XXL

Plaggets mål:
Overvidde: (90) 94 (99) 107 (111) 120 cm
Hel lengde: (48) 50 (52) 53 (54) 55 cm
Alle mål gjelder ferdige plagg, kroppsmål + bevegelsesvidde. Disse mål er beregnet etter oppgitt strikkehasthet.

Garn:
SUNDAY (100% merinoull, 50 gram = ca 235 meter)

Garnmengde:
Kitt 1015: (100) 100 (100) 150 (150) 150 gram
Mørk gråblå 6581: 50 gram alle størrelser
Lys beige 3021: 50 gram alle størrelser
Støvet lys grønn 8521: 50 gram alle størrelser
Brunt sukker 2543: 50 gram alle størrelser
Støvet lilla 5052: 50 gram alle størrelser
Strågul 2123: 50 gram alle størrelser
Rust 3554: 50 gram alle størrelser

Veiledende pinner:
Rundpinne og strømpepinne nr 2½ og 3
Nr på pinnen er kun veiledende. Strikker du fastere enn oppgitt strikkehasthet, bruk tykkere pinner. Strikker du løsere, bruk tynnere pinne.

Strikkehasthet:
28 masker glattstrikk på pinne nr 3 = 10 cm

For- og bakstykke:
Legg opp (252) 264 (276) 300 (312) 336 masker med kitt på rundpinne nr 2½, og strikk 3 cm vrangbord rundt 1 rett, 1 vrang.
Skift til rundpinne nr 3.
Sett et merke rundt 1 maske i hver side med (125) 131 (137) 149 (155) 167 masker mellom merkene.
Strikk **diagram** til arbeidet måler ca (30) 31 (32) 32 (32) 32 cm.

Fell (9) 11 (11) 13 (13) 15 masker i hver side til ermehull (= merke + (4) 5 (5) 6 (6) 7 masker på hver side), og strikk hver del ferdig for seg

Kantmaske strikkes hele tiden rett. Strikk kantmasken med begge trådene, da blir mønsteret finest når det strikkes frem og tilbake.

Bakstykke:
= (117) 121 (127) 137 (143) 153 masker.
Fortsett med **diagram** frem og tilbake, og fell (3,3,2,2,1,1,1,1,1) 3,3,2,2,1,1,1,1,1 (3,3,3,2,2,1,1,1,1) 4,3,3,3,2,2,1,1,1 (4,4,3,3,3,2,1,1,1) 4,4,4,3,3,3,2,1,1 masker i begynnelsen av hver pinne i hver side til ermehull = (87) 91 (93) 97 (99) 103 masker.

Strikk **diagram**, innenfor 1 kantmaske i hver side, til arbeidet måler (46) 48 (50) 51 (52) 53 cm.

Sett de midterste (45) 47 (49) 51 (53) 55 maskene på en hjelpepinne til nakke, og strikk hver side ferdig for seg.

Fell videre mot nakke annenhver pinne 2,2,1 masker.

Strikk til arbeidet måler (48) 50 (52) 53 (54) 55 cm.

Fell av de resterende (16) 17 (17) 18 (18) 19 skuldermaskene.

Strikk den andre siden på samme måte, men speilvendt.

Forstykke:
= (117) 121 (127) 137 (143) 153 masker.

Strikk og fell til ermehull som på bakstykke = (87) 91 (93) 97 (99) 103 masker.

Fortsett med **diagram**, innenfor 1 kantmaske i hver side, til arbeidet måler (39) 41 (43) 44 (45) 46 cm.

Fell de midterste (17) 19 (21) 23 (25) 27 maskene og strikk hver side ferdig for seg.

Fell videre mot hals annenhver pinne 3,2,2,1,1,1,1,1,1,1,1,1,1,1,1 masker.

Strikk til arbeidet måler (48) 50 (52) 53 (54) 55 cm.

Fell av de resterende (16) 17 (17) 18 (18) 19 skuldermaskene.

Strikk den andre siden på samme måte, men speilvendt.

Montering:
Sy sammen skuldermaskene i hver side.

Ermekanter:

Strikk opp ca (108) 112 (116) 120 (124) 128 masker med kitt på strømpepinne nr 2½ rundt ermehullet. Masketallet må være delelig med 2.
Strikk 3 cm vrangbord rundt 1 rett, 1 vrang.

Fell av i vrangbord.

Halskant:

Ta med masker fra hjelpepinnen og strikk opp masker langs halsen med kitt på rundpinne nr 2½.

Strikk 1 omgang glattstrikk og reguler masketallet til (128) 132 (136) 140 (144) 148 masker.

Strikk 6 cm vrangbord rundt 1 rett, 1 vrang.

Fell av i vrangbord.

Brett halskanten dobbel mot vrangsidene og sy til med løse sting.

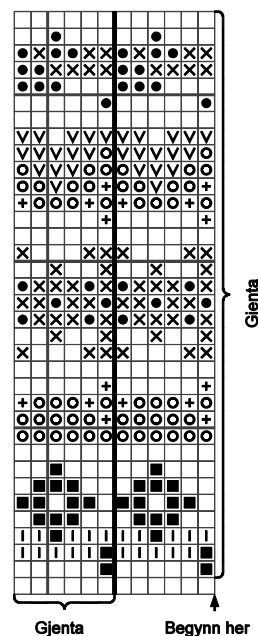

- Kitt
- Mørk gråblå
- Lys beige
- Støvet lys grønn
- ⊕ Brunt sukker
- ⊗ Støvet lilla
- ◼ Strågul
- ☑ Rust